



## RELATÓRIO E CONTAS

**2020**

De acordo com a legislação em vigor, e em conformidade com os Estatutos da Associação de Solidariedade Social D. Pedro V apresentamos o Relatório e as Contas do exercício de 2020.

O ano de 2020 veio a ficar caracterizado pela ameaçadora pandemia covid2019, que obrigou a medidas drásticas de recolhimento das pessoas nas suas residências, paragem ou redução significativa da atividade económica em quase todos os setores de atividade, encerramento de escolas e creches, e uma resposta, exigente e intensa, dos serviços sanitários e de saúde, em todo o mundo e em Portugal também. No que respeita a crianças e jovens, finalidade estatutária da D. Pedro V, não se verificou especial vulnerabilidade ao vírus, mas observou-se que as surpreendentes medidas, necessárias à proteção das pessoas, vieram acentuar desigualdades existentes e pesar mais, nos casos daqueles que já menos podiam.

Foram atribuídos, no período, apoios no montante de **320.339 euros**. De 1991 a 2020 foram assim atribuídos apoios no montante global de **13.439.237 euros** no cumprimento da razão social expressa nos estatutos.

As receitas foram ainda, neste ano atípico, quase exclusivamente os resultados das aplicações financeiras. A componente imobiliária só em 2021 apresentará resultados, uma vez que dois dos apartamentos adquiridos foram alugados na parte final do ano e o terceiro recebe obras de recuperação, para o mesmo fim, até final do primeiro semestre de 2021. Os resultados das aplicações financeiras, de **268.218,01 euros**, não correspondem ainda à reformulação dos perfis de gestão introduzidos no exercício, da qual se espera resultados mais significativos. Assim, não tendo as receitas sido suficientes para atender os pedidos que a Direção entendeu dever apoiar, neste ano de

inusitada dificuldade para adultos e crianças, e apesar da redução verificada em gastos com pessoal e fornecimento e serviços externos, apresenta-se um resultado líquido negativo do exercício de **171.105,14 euros**. A Direção entendeu ainda que se deveria investir em equipamento e tecnologia que permitam maior qualidade de imagem, de som e partilha de documentos, para trabalhos internos a distância e para o necessário contacto com as entidades candidatas e beneficiárias, o que se realizou.

Logo em fevereiro e a pedido do Conselho Fiscal realizou-se uma reunião conjunta com a Direção, da qual resultou consenso a respeito da necessidade de criar valor financeiro através da gestão dos ativos, da vantagem de dispor de critérios escritos para a atribuição de apoios e de avaliar regularmente a sustentabilidade dos apoios. A Direção voltou a introduzir alterações à composição e gestão das carteiras financeiras, no sentido de ganhar um novo equilíbrio entre a exposição ao risco, que sempre existe, e o longo prazo que caracteriza as finalidades a que ocorrem os resultados das aplicações financeiras da D. Pedro V. Ajustou ainda em conformidade a redação do documento já existente *Critérios para a Seleção dos Apoios a Atribuir e para a Gestão Externa dos Ativos 2020-2021*.

No decorrer do exercício, que correspondeu ao trigésimo ano como associação de solidariedade social, procurámos um ... *maior envolvimento e empenho dos associados, na reflexão sobre as questões socioeconómicas que fundamentam a intervenção ... e ... desenvolver a dimensão de comunicação no âmbito das finalidades estatutárias* (in Plano e Orçamento para 2020). Foi assim que a Direção editou o primeiro exemplar da *newsletter* a que designou *Caixa Verde*, e promoveu a apresentação pública no Centro de Estudos Judiciários, com oferta aos interessados da rede de entidades apoiadas e associados nossos, do livro *A Arte de Construir o Futuro* de Pedro Strecht, editado com o patrocínio D. Pedro V. Foi ainda nesse sentido que se reativou o pagamento da quota de associado, como gesto simbólico e de adesão à procura de valorização das crianças e jovens para o futuro em Portugal.

## EVOLUÇÃO DOS PEDIDOS ATRIBUÍDOS

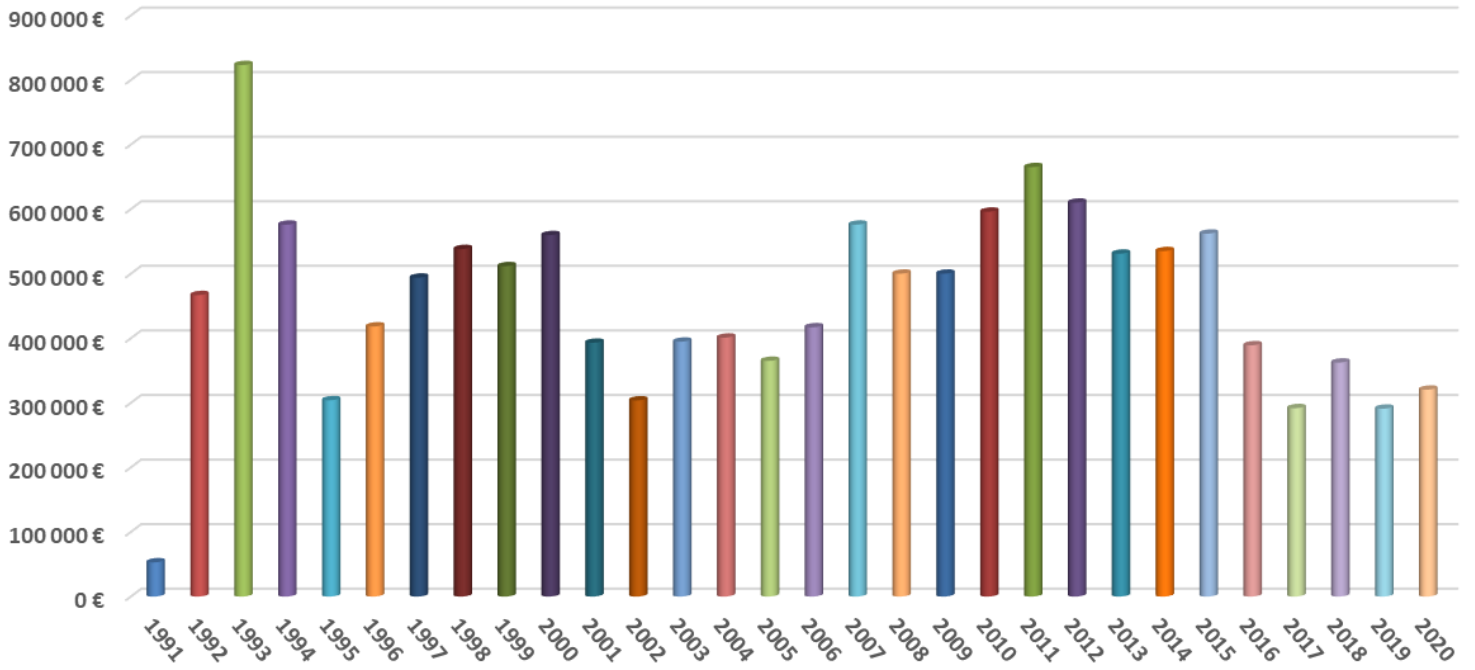

## 1. APOIOS CONCEDIDOS

Analisados 42 pedidos de apoio financeiro (397.263 euros), menos 4 pedidos do que em 2019 e sendo 5 as instituições que o fizeram pela primeira vez, foram aprovados 36 pedidos de apoio no total de **320.339 euros**. Não foram aprovadas 6 candidaturas (93.037 euros) por não se integrarem no âmbito dos estatutos, por não apresentarem fundamentação de sustentabilidade ou por inadequação relativa aos resultados esperados.

### CANDIDATURAS / APOIOS

---

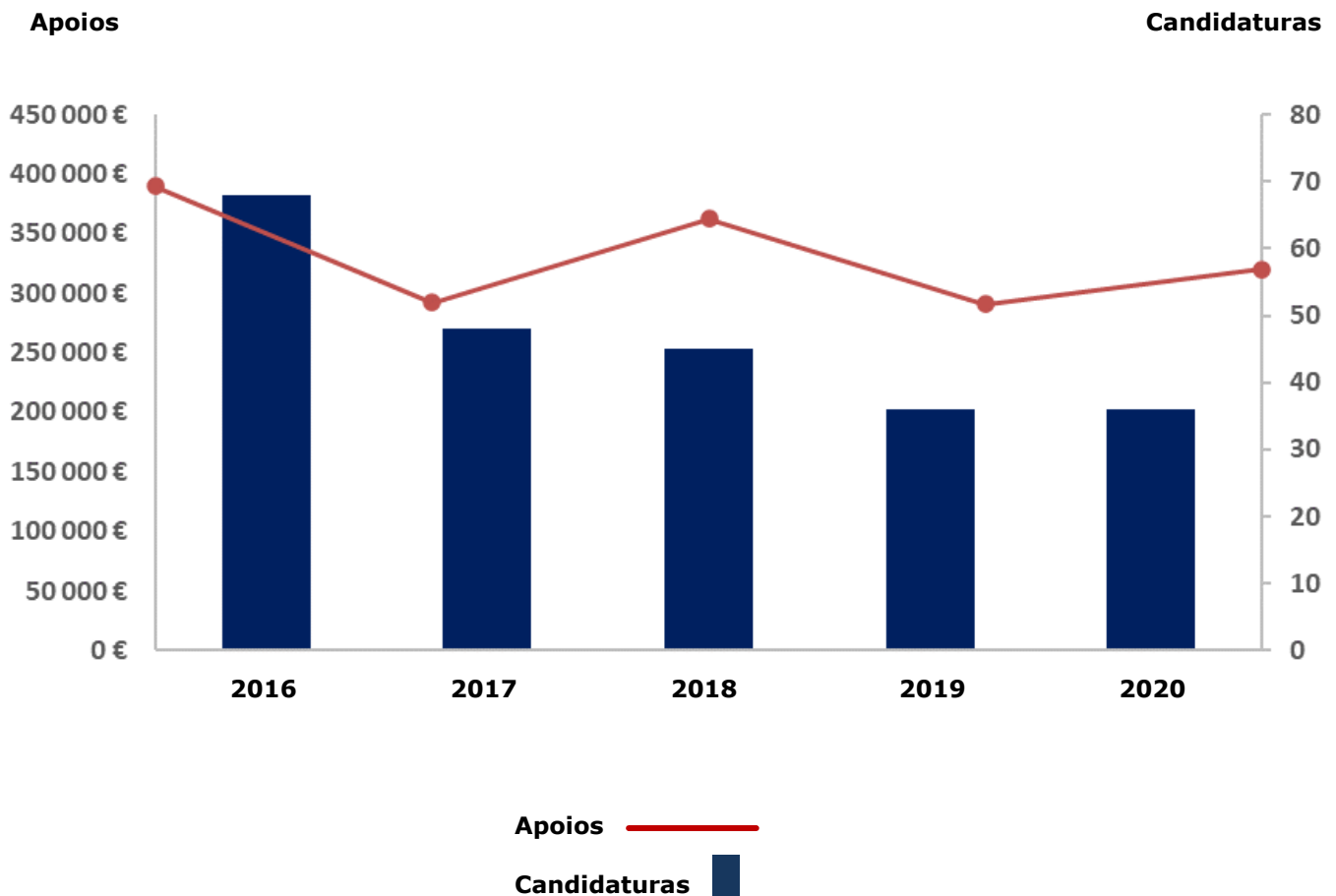

## QUALIFICAÇÃO DE JOVENS

### Campos de Férias



### Bolsas Desporto



#### Bolsas de Estudo

Colégio S. Tomás, para cinco alunos para o ano letivo 2020-2021

Associação Pe. Amadeu Pinto, apoio ao estudo e Projeto Inclusão Social pelo Desporto, 80 jovens

#### Campos de Férias

CS Nossa Senhora Penha de França, campo de férias Alfa J

Santa Casa da Misericórdia de Vale de Besteiros, férias de aventura para 10 jovens

#### Formação de Jovens

Equipas Jovens Nossa Senhora, apoio à realização do "Faith's Night Out" 2020

Associação Orquestras Sinfónicas Juvenis, instrumentos musicais

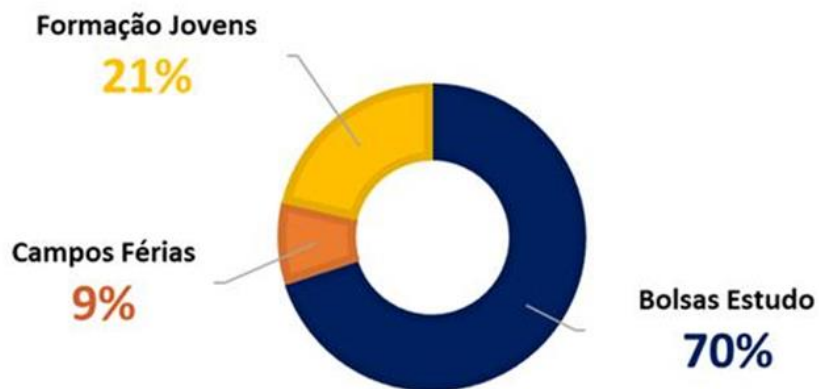

## EQUIPAMENTOS

Recreio



Refeitório



Aquecimento	Casa da Sagrada Família da Guarda Lar Maria Droste
Logística	Santa Casa da Misericórdia de Almeirim A.S.S.V.N.M. - Creche, Jardim de Infancia e ATL Chão de Meninos Associação de Amigos da Criança e da Família Creche da Graça - Fundação Maria do Carmo Roque Pereira
Recreio	Santa Casa da Misericórdia de Ponte de Sor
Refeitório	Patronato Santo António

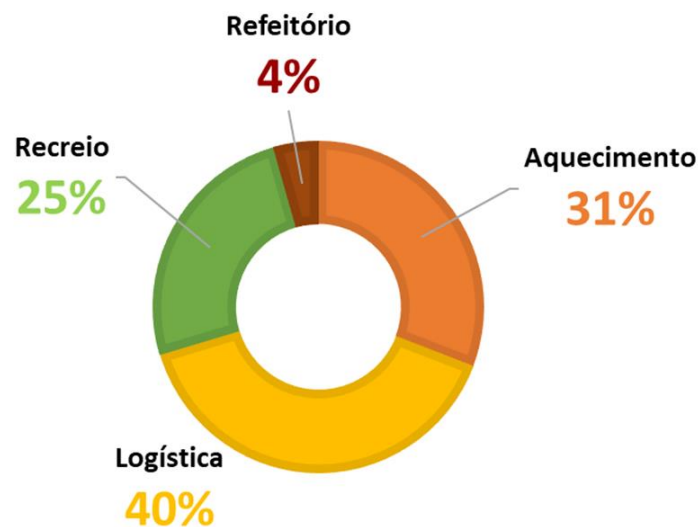

## INFRAESTRUTURAS

Chão Polivalente



Casa de Banho



Chão	Associação Baptista de Águeda "Shalom"
Conservação	Associação Terra dos Sonhos Centro Social Menino Deus
Edifício	Instituto de Apoio à Criança - IAC Colégio Bola de Neve
Elevador	Associação Protectora da Primeira Infância Creche APPI

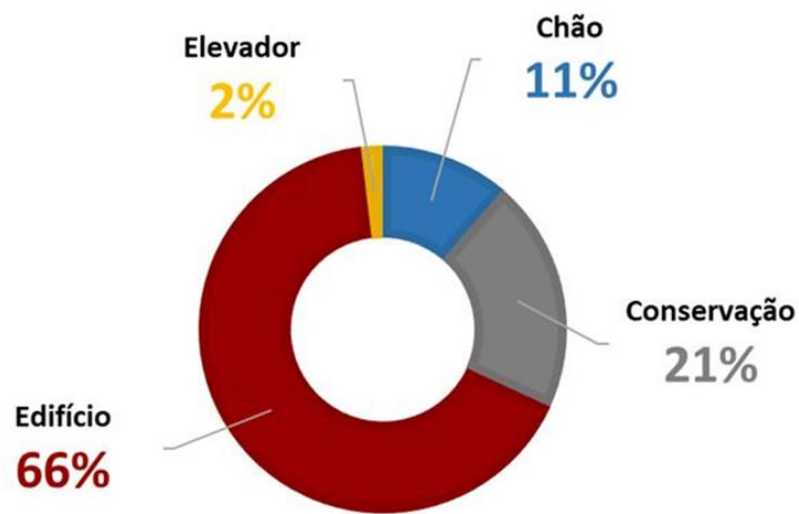

## MEIOS DE TRANSPORTE

### Carrinha de Passageiros



#### Carrinhas

Instituto dos Surdos da Imaculada Conceição  
 Associação Padre Amadeu Pinto SJ  
 Associação de Proteção à Rapariga e à Família

***" Queremos partilhar convosco que esta viatura será utilizada em benefício das crianças e jovens que a APAP apoia, nomeadamente, nos transportes para os locais onde recebem apoio escolar extraordinário, e que lhes permite terem um sucesso muito acima do que seria expectável nas comunidades onde habitam.***

***Irá também ser utilizada nas colónias de férias, nos passeios mensais e nas deslocações para os locais onde praticam desporto.***

***A APAP pretende que estas crianças e jovens aprendam a "fazer o bem, bem feito". O apoio da Associação D. Pedro V foi fulcral pois contribui para que possamos continuar este nosso objetivo. "***

***Padre Gonçalo Machado, sj  
 Associação Padre Amadeu Pinto, Pragal***



## DONATIVOS NATAL

---



Uma lembrança que visou reforçar, nos festejos da época, os valores que lhe correspondem. Os critérios foram idênticos aos dos anos anteriores, ajustados em função da informação recebida a respeito da aplicação pretendida:

- Até 25 crianças/jovens: €1.000,00
- Mais de 25 crianças/jovens: €1.500,00

Resultou no total de 21 entidades apoiadas (o mesmo numero que o ano anterior) no montante global de **28.500 euros** (menos 11.000 euros que o ano anterior), abrangendo 763 crianças e jovens.



**DONATIVOS DE NATAL 2020**

ENTIDADE	VALOR	DESTINO DO DONATIVO
1. Acreditar	€ 1.500	Apoio Social a 6 famílias
2. Ajuda de Mãe	€ 1.500	Bens necessários
3. ART	€ 1.500	Ceia e presentes individuais
4. Associação Mimar	€ 1.000	Fraldas, leite e papas
5. Casa de Nossa Senhora da Saúde	€ 1.500	Festa e produtos essenciais de higiene
6. Casa Santo António	€ 1.000	Bens alimentares
7. Casa do Caminho	€ 1.500	Ceia e decorações
8. Casa do Gaiato	€ 1.500	Calandra para roupa de cama e refeições
9. CS D. Abílio Vaz das Neves	€ 1.500	Vestuário e calçado
10. Casa dos Rapazes	€ 1.000	Bens alimentares
11. Comunidade J. S. Francisco Assis	€ 1.500	Bens necessários
12. Fundação Manuel G. Sousa Castro	€ 1.500	Equipamentos de proteção e segurança
13. GPS	€ 1.500	Ceia e presentes individuais
14. Instituto D. Francisco Gomes	€ 1.500	Presentes individuais
15. Instituto de Educação Infantil	€ 1.000	Bens informáticos para ensino à distância Remodelação sala convívio
16. Lar D. Isabel Trigueiros	€ 1.000	Ceia, ajuda para aquecimento de água e da habitação. Material escolar
17. Novo Futuro	€ 1.500	Ceia e presentes individuais Cabazes de Natal para 10 famílias
18. Obra do Ardina	€ 1.500	Ceia e presentes individuais
19. Obra Padre Américo de S. Miguel	€ 1.500	Viagem lúdica fase pós covid
20. Proteção à Rapariga	€ 1.000	Bens informáticos para ensino a distância
21. Refúgio Aboim Ascensão	€ 1.500	Mobiliário para Sala de Educação

**APOIOS ATRIBUÍDOS EM 2020**

<b>Entidades</b>	<b>Localidade</b>	<b>Valor</b>	<b>Descrição</b>
Associação Terra dos Sonhos	Lisboa	580 €	Canalização WC
Associação Prot. Primeira Infância Creche APPI	Lisboa	1.000 €	Reparação Elevador
Casa dos Rapazes	Parede	1.000 €	Apoio de Tesouraria
Amigos da Estrela	Lisboa	1.500 €	Distribuição de Alimentos
Evangelho do Dia	Lisboa	1.593 €	Projeto Digital
Equipas de Jovens de Nossa Senhora (ENJS)	Lisboa	1.600 €	Formação de Jovens
Patronato de Santo António	Beja	2.587 €	Refeitório
Santa Casa da Misericórdia de Vale de Besteiros	Campo Besteiros	2.795 €	Campos de Férias
Associação Terra dos Sonhos	Lisboa	3.000 €	Material Escolar
Centro Social Paroquial Nª Srª Penha de França	Lisboa	3.040 €	Campos de Férias
Associação Actividades Sociais Bairro 2 de Maio	Lisboa	4.000 €	Apoio de Tesouraria
A.S.S.V.N.M - Creche, Jardim de Infancia e ATL	V.N. Milfontes	4.047 €	Equipamento Diverso
Creche da Graça - Fund. Mª Carmo Roque Pereira	Lisboa	4.284 €	Equipamento Cozinha
Instituto de Apoio à Criança - IAC	Lisboa	5.000 €	Reabilitação Centro de Emergência
Novo Futuro - Ass. Lares Famil.Crianças e Jovens	Oeiras	5.000 €	Material Proteção Sanitária
Fundação JMJ - Lisboa 2023	Lisboa	5.000 €	Comunicação JMJ Lisboa 2022
Chão de Meninos - Ass. Amigos Criança e Família	Évora	5.125 €	Eletrodomésticos e Mobiliário
Associação Baptista de Águeda "Shalom"	Águeda	6.000 €	Substituição Chão
Associação Infante Sagres	Lisboa	6.668 €	Equipamento Tecnológico
Colégio de S. Tomás	Lisboa	8.124 €	Bolsas de Estudo
Missão País	Lisboa	8.361 €	Formação e Plataforma Informática
Lar Maria Droste	Lisboa	9.000 €	Aquecimento Central
Casa da Sagrada Família da Guarda	Guarda	9.300 €	Sistema de Aquecimento
Santa Casa da Misericórdia de Santarém	Santarém	10.000 €	Atividades Terapêuticas
Associação de Proteção à Rapariga e Família	Faro	10.000 €	Carrinha Adaptada
Santa Casa da Misericórdia de Almeirim	Almeirim	10.000 €	Máquina Lavar Roupa
Aprender com Estórias - Associação	Sintra	10.000 €	Apoio de Tesouraria
Centro Social Menino Deus	Lisboa	10.298 €	Reabilitação e Projeto Sustentabilidade
Associação das Orquestras Sinfónicas Juvenis	Lisboa	11.247 €	Instrumentos Musicais
Colégio de S. Tomás	Lisboa	11.589 €	Bolsas de Estudo
ACREDITAR - Ass. Pais e Amigos Crianças c/Cancro	Lisboa	12.711 €	Manutenção Anual Quarto N°5
Santa Casa da Misericórdia de Ponte de Sor	Ponte de Sor	15.000 €	Parque Infantil
Instituto dos Surdos da Imaculada Conceição	Lisboa	15.340 €	Carrinha
Associação Padre Amadeu Pinto	Almada	19.451 €	Carrinha
Associação Padre Amadeu Pinto	Almada	27.600 €	Bolsas de Estudo e Desporto
Donativos de Natal		28.500 €	Festejos, Iniciativas Artístico/Científico
Colégio Bola de Neve	Lisboa	30.000 €	Projeto de Construção

## 2. FINALIDADES VISADAS E ALCANÇADAS

As finalidades alcançadas com os apoios atribuídos evidenciam o propósito da Direção de dar prioridade à qualificação de jovens. Esse investimento intangível tem merecido um tratamento de avaliação de resultados reforçado, utilizando como ferramenta de orientação e registo a Matriz de Avaliação desenvolvida no antecedente.

### FINALIDADES APOIADAS

---

Qualificação de Jovens	67.587,00 €
Equipamentos	59.343,52 €
Infraestruturas	52.878,00 €
Meios de Transporte	44.791,30 €
Natal	28.500,00 €
Cuidados Terapêuticos	27.710,69 €
Mobiliário e Material Didático	23.028,66 €
Diversos	16.500,00 €

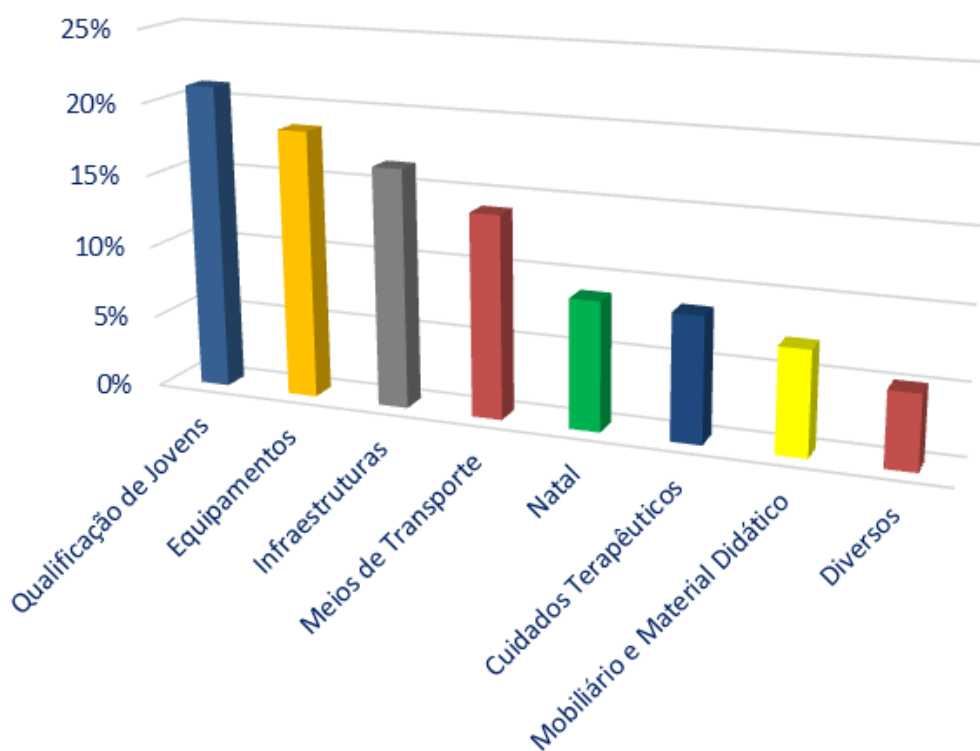

## ENTIDADES

---

### POPULAÇÃO ALVO

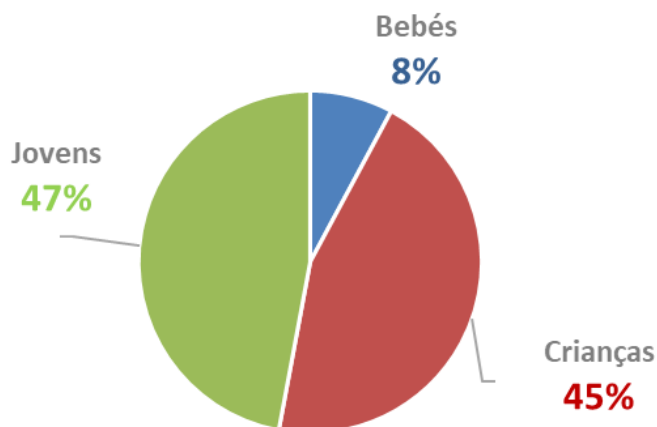

### TERRITÓRIO

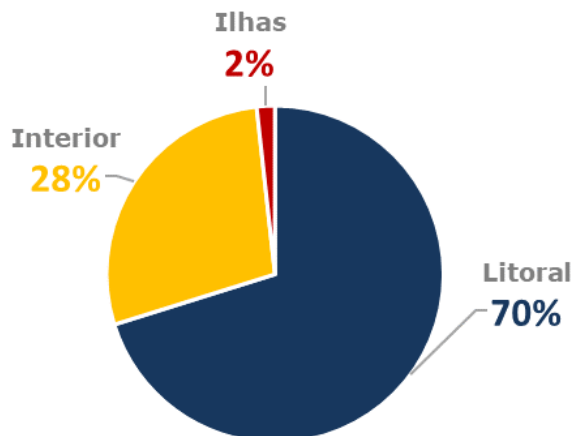

Mantivemos a diversidade territorial que tem caracterizado o universo das entidades apoiadas mas, com o confinamento geral de proteção contra o covid2019, os contactos prévios com as entidades, o acompanhamento e avaliação tiveram de ser assegurados principalmente por telefone e por escrito. A capacitação digital das pessoas e os equipamentos de captação de imagem e som, e de transmissão, foram investimentos que todos procuraram, para suprir a distância que a ameaça do vírus impôs.

#### **Visitas Presenciais:**

**Évora** - Chão de Meninos Associação de Amigos da Criança e da Família

**Lisboa** - Creche da Graça - Fundação Maria do Carmo Roque Pereira

#### **Reuniões Plataforma Zoom:**

Santa Casa da Misericórdia de Santarém

Associação das Orquestras Sinfónicas Juvenis, Sistema Portugal

Lisboa, 01 de junho de 2021

A Direção

## CORPOS SOCIAIS 2017/2021

### ASSEMBLEIA GERAL

**Presidente** | João António de Almeida da Costa de Sousa Macedo Estarreja

**1º Secretário** | Joaquim Francisco de Almada Paes de Villas-Boas

(faleceu em 15 de fevereiro de 2021)

**2º Secretário** | Ana Maria Homem Leal de Faria

### DIREÇÃO

**Presidente** | José Maria Belo de Sousa Rego

**Vice-Presidente** | Maria Luísa Homem Leal de Faria Geraldês Barba

**Tesoureiro** | Vasco Luís Pinheiro Novais Branco

**Vogal** | Maria Luísa de Macedo Santos Salgado

**Vogal** | Maria Dinah Bandeira Santos Silva Azevedo Neves

**Vogal** | José Miguel de Menezes de Almeida Pereira dos Santos

### CONSELHO FISCAL

**Presidente** | José António José de Mello

**Vogal** | José Carlos Pereira Botelho Moniz

**Vogal** | José Maria Lino da Costa de Sousa de Macedo